

**OBSERVATORIO  
DE GÉNERO DEL VALLE DEL CAUCA**



**INFORME MESA DE CONSOLIDACIÓN ESTADÍSTICA  
VIOLENCIA BASADAS EN GÉNERO  
VALLE DEL CAUCA**

**01 DE ENERO AL 03 DE NOVIEMBRE 2021 - 2022**

Elaborado por la coordinación del OGEN  
Bibiana P Bucheli Pabón  
Harol L Valencia Olivero

# INTRODUCCIÓN

El Observatorio de Género del Valle del Cauca (OGEN) presenta a continuación los resultados del acopio de información sobre Violencias Basadas en Género en el Valle del Cauca, entre el 01 de enero al 05 de octubre de 2022. La información estadística que se presenta en el presente informe es el producto del trabajo permanente y coordinado con diferentes instituciones públicas del área de justicia, salud y gobiernos locales. Específicamente en el ámbito de justicia tenemos Observatorio del delito Sijín DEVAL, MECAL, Cuerpo Técnico de Investigación CTI, Instituto Nacional de Medicina Legal y Ciencias Forenses y Fiscalía.

Respecto a los registros de VBG correspondientes al área de salud, contamos con la información recopilada en el SIVIGILA y proporcionada por la Secretaría Departamental de Salud, también a nivel local contamos con la participación de dependencias de convivencia y seguridad del Distrito de Cali.

La compilación y unificación de estos datos se da a través de una mesa de consolidación estadística que se lleva a cabo la primera semana de cada mes, buscando hacer seguimiento sistemático al fenómeno de la violencias Basadas en Género (VBG) y con ello activar alertas a nivel territorial y departamental

# Panorama General de las Violencias Basadas en Género en el Valle del Cauca

## CIFRAS DEPARTAMENTALES

Del 1 de enero al 03 de noviembre 2022	
<b>HOMICIDIOS DOLOSOS:</b> 2021: 114 2022: 133 <b>Incremento del 17% +19 casos</b>	<b>FEMINICIDIOS:</b> 2021: 15 2022: 21 <b>Incremento del 40% +6 casos</b>
Del 1 de enero al 31 de octubre 2022	
<b>VIOLENCIA INTRAFAMILIAR:</b> 2021: 6312 2022: 5625 <b>Disminución del -11% -687 casos</b>	<b>VIOLENCIA SEXUAL:</b> 2021: 1592 2022: 1347 <b>Disminución del -15% -245 casos</b>

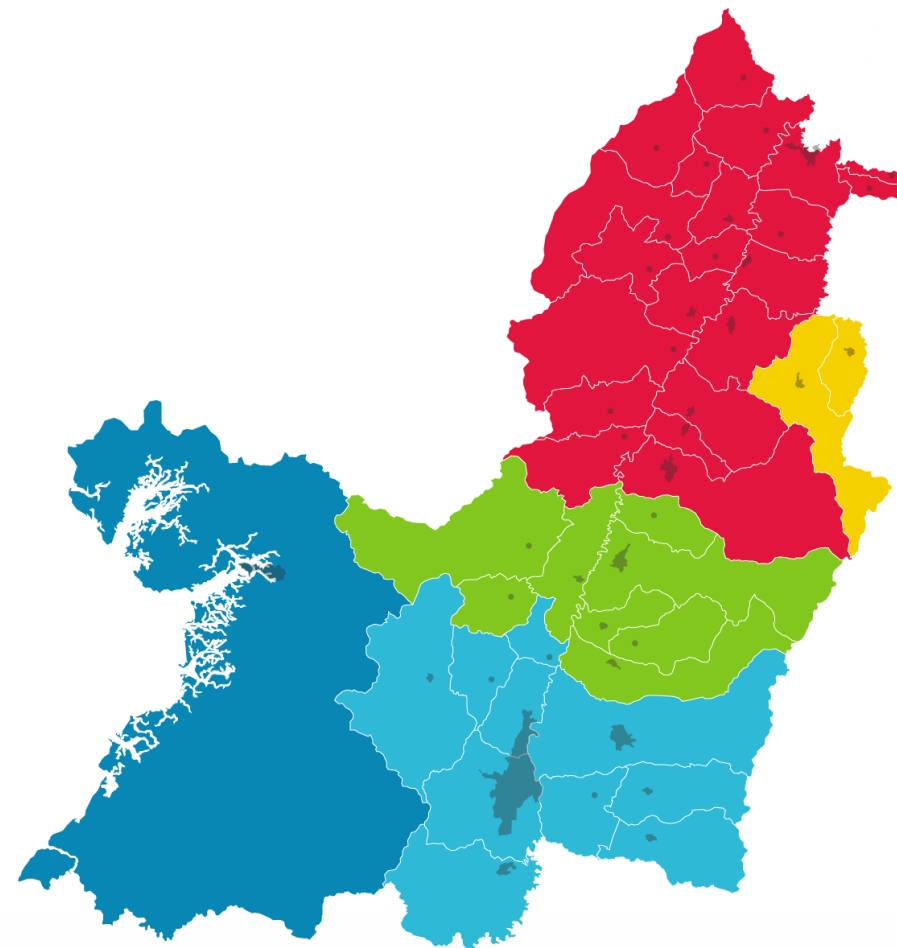

**Fuente:** Procesado Observatorio de Género – OGEN, con datos de Policía Nacional DEVAL y MECAL, Fiscalía General de la Nación CALI y VALLE con su Cuerpo Técnico de Investigación CTI y el Instituto Nacional de Medicina Legal y Ciencias Forenses.

# HOMICIDIOS DOLOSOS CONTRA MUJERES

## ZONA NORTE VALLE DEL CAUCA

TOTAL CASOS COMPARATIVA 2021 - 2022

01 de enero al 03 de noviembre 2021: 114

01 de enero al 03 de noviembre 2022: 133

**Incremento del 17% +19 casos**

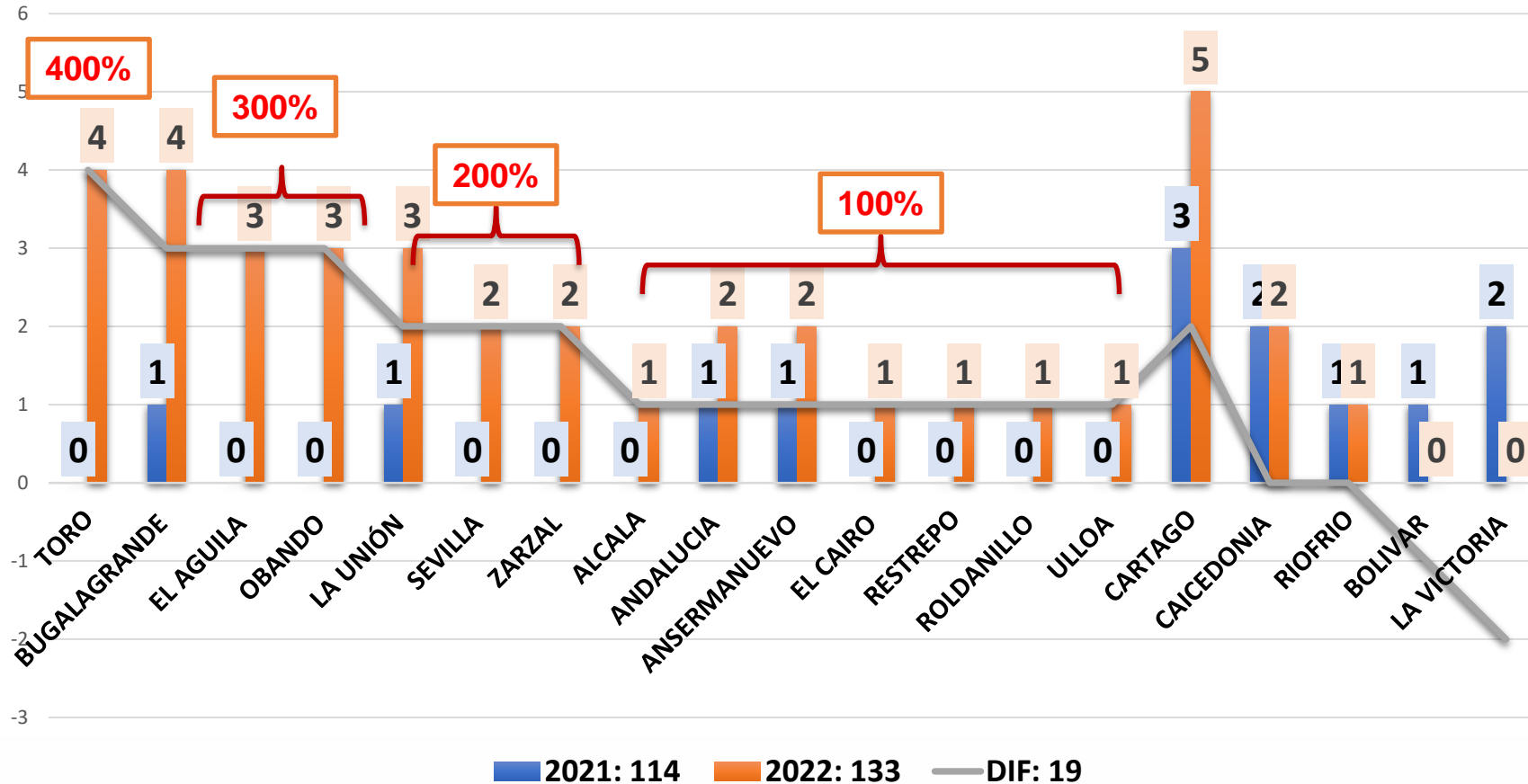

El aumento progresivo durante el transcurso del 2022 de homicidios dolosos contra mujeres en el departamento persiste y corrobora la afirmación hecha por el OGEN desde principio de año sobre la previsión de una profundización de diferentes dinámicas de violencias que involucran a las mujeres de manera directa e indirectamente, teniendo como consecuencias estos hechos fatídicos.

En el presente mes, destacamos algunos casos nuevos en la zona norte, región donde hemos insistido permanentemente que concentran dicho aumento, particularmente se presentaron casos en Andalucía (indígena Emberá), Obando y Roldanillo.

29% de los casos se han presentado en la zona norte del Valle

# HOMICIDIOS DOLOSOS CONTRA MUJERES - VALLE DEL CAUCA

Del 01 de enero al 03 de noviembre 2021-2022

MUNICIPIOS	2021: 114	2022: 133	DIF: 19	%VAR: 17
TORO	0	4	4	400
BUGALAGRANDE	1	4	3	300
EL AGUILA	0	3	3	300
OBANDO	0	3	3	300
<b>BUENAVENTURA</b>	<b>2</b>	<b>7</b>	<b>5</b>	<b>250</b>
LA UNIÓN	1	3	2	200
SEVILLA	0	2	2	200
ZARZAL	0	2	2	200
ALCALA	0	1	1	100
ANDALUCIA	1	2	1	100
ANSERMANUEVO	1	2	1	100
DAGUA	1	2	1	100
EL CAIRO	0	1	1	100
EL CERRITO	0	1	1	100
FLORIDA	1	2	1	100
RESTREPO	0	1	1	100
ROLDANILLO	0	1	1	100
ULLOA	0	1	1	100
TULUÁ	5	9	4	80
CARTAGO	3	5	2	67
<b>CALI</b>	<b>49</b>	<b>55</b>	<b>6</b>	<b>12</b>

Reiterando lo dicho anteriormente, los municipios que concentran un mayor aumento porcentual de casos están en el norte del departamento, como se observa en la tabla de la izquierda. Si bien, las cifras por municipio no llegan a dos dígitos, son municipios pequeños que presentan un aumento preocupante al comparar el mismo periodo del año pasado

CAICEDONIA	2	2	0	0
CANDELARIA	2	2	0	0
PRADERA	1	1	0	0
RIOFRIO	1	1	0	0
YUMBO	6	4	-2	-33
JAMUNDI	7	4	-3	-43
PALMIRA	10	4	-6	-60
BUGA	9	3	-6	-67
GUACARI	3	1	-2	-67
BOLIVAR	1	0	-1	-100
GINEBRA	1	0	-1	-100
LA VICTORIA	2	0	-2	-100
YOTOCO	4	0	-4	-100
<b>TOTAL</b>	<b>114</b>	<b>133</b>	<b>19</b>	<b>17</b>

**Fuente:** Procesado Observatorio de Género – OGEN, con datos de Policía Nacional DEVAL y MECAL, Fiscalía General de la Nación CALI y VALLE con su Cuerpo Técnico de Investigación CTI y el Instituto Nacional de Medicina Legal y Ciencias Forenses.

Por otro lado, diferentes municipios presentan las mismas cifras del año pasado o presentan una disminución, no obstante tal disminución no es significativa a excepción de Bolívar, Ginebra, La Victoria y Yotoco, que presentan cero casos a la fecha de cierre de este informe

# HOMICIDIOS DOLOSOS – POBLACIÓN LGBTI DEL 1 DE ENERO AL 3 DE NOVIEMBRE 2021 – 2022

## TOTAL CASOS COMPARATIVA 2021 - 2022

01 de enero al 03 de noviembre 2021: 22

01 de enero al 05 de noviembre 2022: 17

**Disminución del 23% -5 casos**

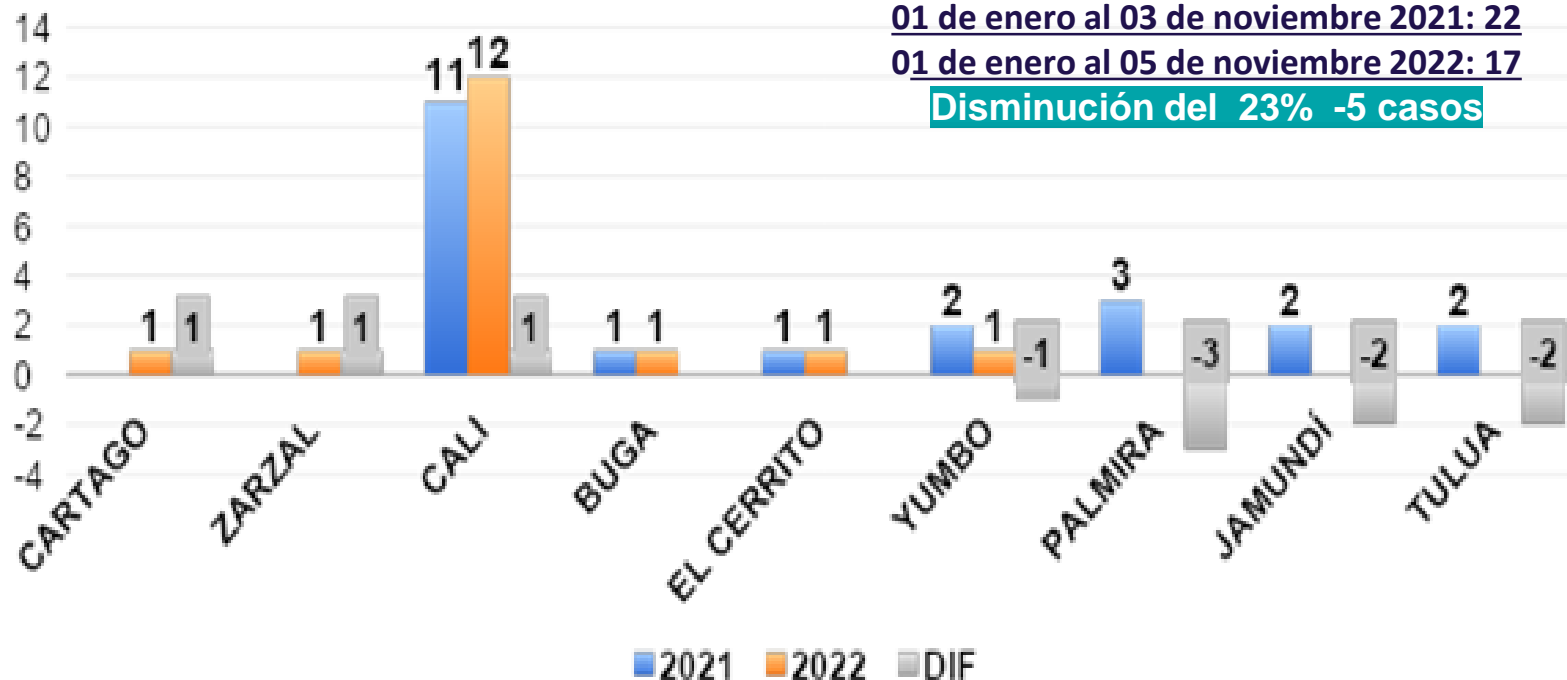

El Distrito de Cali, por su densidad poblacional y dinámicas socio-culturales aporta consecuentemente las cifras más altas de casos de VBG, incluyendo los casos contra la población LGBTI. En esta ocasión a la fecha de cierre de este informe presenta 12 casos, dos más que el mismo periodo del año pasado.

Aunque destacamos la pequeña disminución de casos a nivel general del departamento, toda disminución de casos de violencia es positiva, sin embargo su impacto es relativo y es fundamental disminuciones de mayor proporción y un avance hacia la erradicación de este tipo de violencias.

**Fuente:** Procesado Observatorio de Género – OGEN, con datos de Policía Nacional DEVAL y MECAL, Fiscalía General de la Nación CALI y VALLE con su Cuerpo Técnico de Investigación CTI y el Instituto Nacional de Medicina Legal y Ciencias Forenses.

# FEMINICIDIOS DEL 1 DE ENERO AL 2 DE NOVIEMBRE 2021 – 2022

## VALLE DEL CAUCA

TOTAL CASOS COMPARATIVA 2021 - 2022

01 de enero al 02 de noviembre 2021: 15

01 de enero al 02 de noviembre 2022: 21

**Incremento del 40% +6 casos**

Respecto a los casos de feminicidio en el departamento, experimentamos una ralentización de los mismos, conservando el mismo número de casos presentados desde Septiembre, el pico más alto del año.

Respecto a este delito contra las mujeres destacamos que a la fecha ya hemos superado el total de casos de todo el año 2021, lo cual prende todas las alertas de cara a las celebraciones de fin de año.

Por otro lado, hacemos un llamado a una revisión exhaustiva de cada caso de feminicidio, dado que algunos casos han pasado de dicha categoría a la de Homicidio Doloso, lo cual exige de las instituciones precisión e implementación profunda de la perspectiva de género en las investigaciones judiciales.

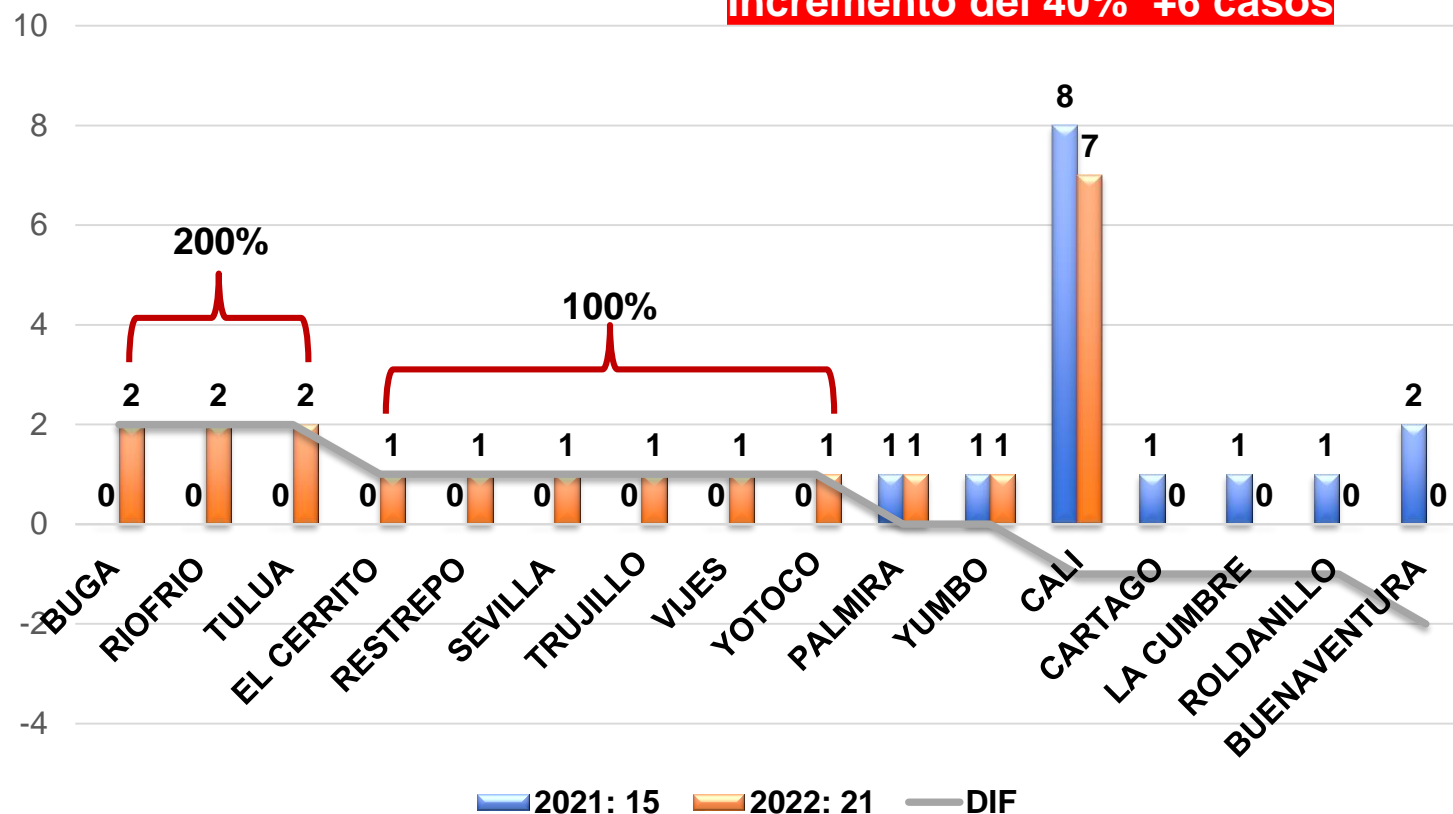

**Fuente:** Procesado Observatorio de Género – OGEN, con datos de Policía Nacional DEVAL y MECAL, Fiscalía General de la Nación CALI y VALLE con su Cuerpo Técnico de Investigación CTI y el Instituto Nacional de Medicina Legal y Ciencias Forenses.

# VIOLENCIA INTRAFAMILIAR – MUNICIPIOS CON INCREMENTOS DEL 1 DE ENERO AL 31 DE OCTUBRE 2021 – 2022 VALLE DEL CAUCA

**TOTAL CASOS COMPARATIVA 2021 - 2022**

**01 de enero al 31 de octubre 2021: 6312**

**01 de enero al 31 de octubre 2022: 5625**

**Disminución del -11% -687 casos**

De 14 municipios que presentan incrementos, 12 de ellos son de la zona norte del Valle del Cauca.

Estas cifras de VIF en los municipios de esta subregión departamental son muy preocupantes, tanto por la interrelación que puede tener con un aumento de otras dinámicas de violencia, como con las consecuencias en un incremento de la gravedad de la VBG

La Secretaría de Mujer Equidad de Género y diversidad sexual y el OGEN han hecho un llamado permanente a las autoridades locales y de justicia, porque a pesar de la disminución del 11% comparando el mismo periodo en meses del año pasado, el total de casos a la fecha no dejan de ser preocupantes en su proporción e impacto.

MUNICIPIOS	2021	2022	DIF	%VAR
RIOFRIO	12	22	10	83
RESTREPO	9	16	7	78
BOLIVAR	9	15	6	67
TORO	3	5	2	67
SEVILLA	22	35	13	59
YOTOCO	14	20	6	43
TRUJILLO	19	27	8	42
LA UNION	12	17	5	42
CAICEDONIA	18	23	5	28
PALMIRA	401	486	85	21
ANSERMANUEVO	6	7	1	17
ROLDANILLO	29	33	4	14
GUACARI	47	52	5	11
SAN PEDRO	14	15	1	7

**Fuente:** Procesado Observatorio de Género – OGEN, con datos de Policía Nacional DEVAL y MECAL, Fiscalía General de la Nación CALI y VALLE con su Cuerpo Técnico de Investigación CTI y el Instituto Nacional de Medicina Legal y Ciencias Forenses.



# VIOLENCIA INTRAFAMILIAR – MUNICIPIOS EN CONTENCIÓN Y DISMINUCIÓN DEL 1 DE ENERO AL 31 DE OCTUBRE 2021 – 2022 VALLE DEL CAUCA

MUNICIPIOS	2021	2022	DIF	%VAR
EL AGUILA	2	2	0	0
VIJES	12	12	0	0
JAMUNDI	158	156	-2	-1
CANDELARIA	204	196	-8	-4
CARTAGO	134	125	-9	-7
EL CERRITO	63	58	-5	-8
<b>BUENAVENTURA</b>	<b>120</b>	<b>108</b>	<b>-12</b>	<b>-10</b>
BUGA	213	191	-22	-10
<b>CALI</b>	<b>3978</b>	<b>3476</b>	<b>-502</b>	<b>-13</b>
LA CUMBRE	25	21	-4	-16
CALIMA	12	10	-2	-17
ANDALUCIA	23	17	-6	-26
EL CAIRO	7	5	-2	-29
YUMBO	273	189	-84	-31

PRADERA	61	42	-19	-31
ZARZAL	61	42	-19	-31
DAGUA	60	40	-20	-33
EL DOVIO	6	4	-2	-33
VERSALLES	3	2	-1	-33
TULUA	142	88	-54	-38
BUGALAGRANDE	20	12	-8	-40
ARGELIA	7	4	-3	-43
LA VICTORIA	11	6	-5	-45
FLORIDA	43	22	-21	-49
GINEBRA	39	18	-21	-54
ALCALA	10	4	-6	-60
OBANDO	5	1	-4	-80
ULLOA	5	1	-4	-80

Respecto a los municipios con contención o disminución destacamos la disminución presentada en el Distrito de Cali, dado que registra alrededor de 500 casos menos, lo cual connota una disminución progresiva con los meses anteriores del año en curso

Al igual que Cali, destacamos la disminución presentada en el municipio de Tuluá, con una disminución de 38% de casos, en especial por el permanente reporte de incremento de violencia general y otras conflictividades en dicho territorio. No obstante, las disminuciones deben revisarse en detalle, debido a que diferentes factores inciden en los registros, por ejemplo, demora en la denuncia, recepción de las mismas o imposibilidad de denunciar por parte las víctimas

## VIOLENCIA SEXUAL – MUNICIPIOS CON INCREMENTOS DEL 1 DE ENERO AL 31 DE OCTUBRE 2021 – 2022 VALLE DEL CAUCA

### TOTAL CASOS COMPARATIVA 2021 - 2022

01 de enero al 31 de octubre 2021: 1592

01 de enero al 30 de octubre 2022: 1347

**Disminución del -15% -245 casos**

MUNICIPIOS	2021	2022	DIF	%VAR
EL DOVIO	0	4	4	400
GINEBRA	5	16	11	220
OBANDO	1	3	2	200
BOLIVAR	2	4	2	100
LA VICTORIA	1	2	1	100
YOTOCO	2	4	2	100
LA CUMBRE	8	13	5	63
VERSALLES	2	3	1	50
DAGUA	18	26	8	44
JAMUNDI	41	57	16	39
PALMIRA	84	105	21	25
CALIMA	5	6	1	20
SEVILLA	12	13	1	8

Los casos de Violencia Sexual siguen disminuyendo progresivamente alcanzando el último trimestre del año, sin embargo, algunos municipios si presentan un aumento significativo; Ginebra, Jamundí y Palmira se destacan por los nuevos casos y su tendencia al aumento en los últimos meses de lo transcurrido del presente año.

No se puede perder de vista también municipios como Sevilla y La Cumbre, porque a pesar de no presentar aumentos significativos, el total de casos registrados a la fecha en este tipo de delito hace preocupante la situación en éstos, dado que por sus características sociodemográficas el total de casos de violencia sexual debe prender todas las alarmas.

**Fuente:** Procesado Observatorio de Género – OGEN, con datos de Policía Nacional DEVAL y MECAL, Fiscalía General de la Nación CALI y VALLE con su Cuerpo Técnico de Investigación CTI y el Instituto Nacional de Medicina Legal y Ciencias Forenses.

# VIOLENCIA SEXUAL – MUNICIPIOS EN CONTENCIÓN Y DISMINUCIÓN DEL 1 DE ENERO AL 31 DE OCTUBRE 2021 – 2022 VALLE DEL CAUCA

MUNICIPIOS	2021	2022	DIF	%VAR
ALCALA	5	5	0	0
FLORIDA	10	10	0	0
CANDELARIA	41	40	-1	-2
EL CERRITO	20	19	-1	-5
GUACARI	18	17	-1	-6
TULUA	64	54	-10	-16
BUGA	34	28	-6	-18
<b>CALI</b>	<b>917</b>	<b>752</b>	<b>-165</b>	<b>-18</b>
YUMBO	58	46	-12	-21
ROLDANILLO	20	15	-5	-25
TRUJILLO	7	5	-2	-29
ANDALUCIA	6	4	-2	-33
CAICEDONIA	12	8	-4	-33
<b>BUENAVENTURA</b>	<b>47</b>	<b>30</b>	<b>-17</b>	<b>-36</b>

CARTAGO	34	21	-13	-38
RESTREPO	9	5	-4	-44
PRADERA	19	9	-10	-53
ZARZAL	13	6	-7	-54
LA UNION	9	4	-5	-56
SAN PEDRO	11	4	-7	-64
ANSERMANUEVO	3	1	-2	-67
BUGALAGRANDE	11	3	-8	-73
RIOFRIO	16	4	-12	-75
VIJES	8	1	-7	-88
ARGELIA	5	0	-5	-100
EL AGUILA	3	0	-3	-100
EL CAIRO	4	0	-4	-100
TORO	5	0	-5	-100
ULLOA	2	0	-2	-100

**Fuente:** Procesado Observatorio de Género – OGEN, con datos de Policía Nacional DEVAL y MECAL, Fiscalía General de la Nación CALI y VALLE con su Cuerpo Técnico de Investigación CTI y el Instituto Nacional de Medicina Legal y Ciencias Forenses.

**Destacamos la disminución de casos que presentan los distritos de Cali y Buenaventura del 18 y 36 por ciento, respectivamente. Consideramos que es un aporte importante sobre la prevención y transformación de prácticas asociadas a este delito. al igual que el resto de municipios, se deberá seguir trabajando y profundizando las acciones que están potenciando dicha disminución. Dado que las presentes cifras siguen reflejando comportamientos e ideas socioculturales que sostienen este tipo de violencias y riesgos de ocurrencia para las mujeres y población LGBTI.**



# PANORAMA GENERAL DE LA VIOLENCIA DE GÉNERO

Fuente: Sistema de Vigilancia en Salud Pública SIVIGILA



# Violencia de género e intrafamiliar según semana. Valle del Cauca\* Años 2020 – 2022. Corte a semana 42 (22 de octubre)

2020:	3.873
2021:	4.380
2022:	5.504

**Aumento de 26% versus 2021**  
**Aumento de 42% versus 2020**

Promedio 131/semana

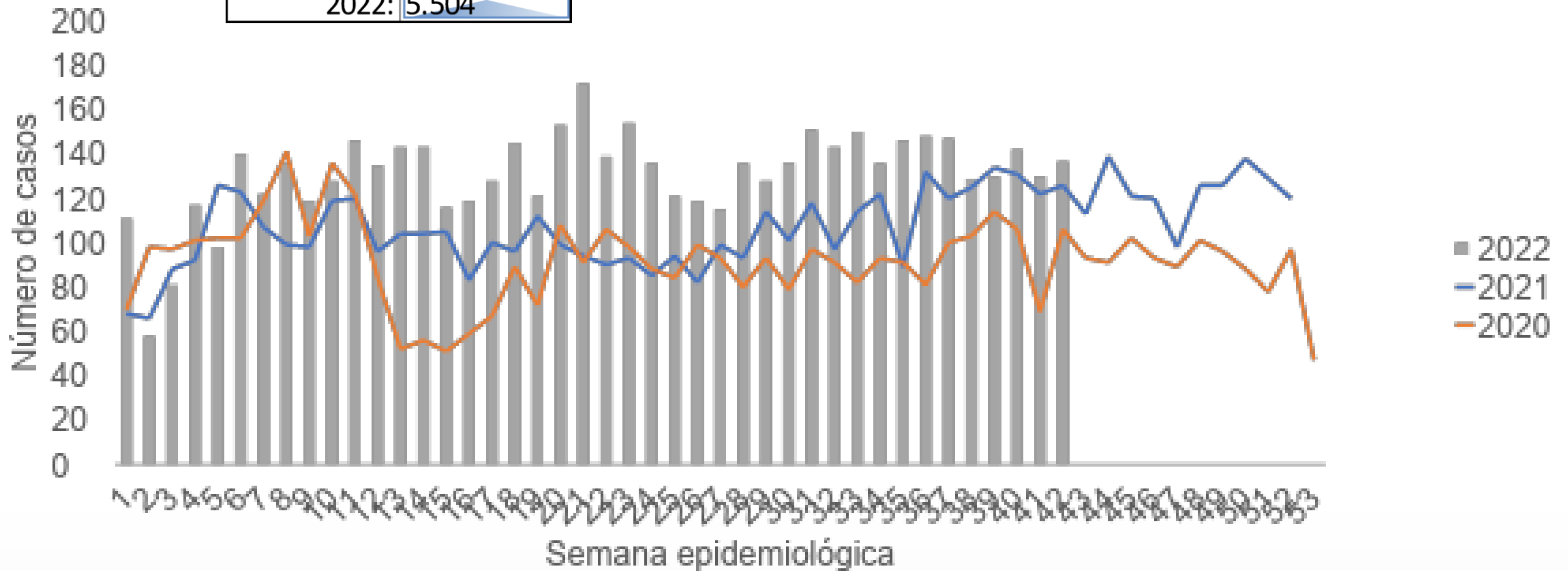

\*Se incluyen los casos con ocurrencia el año en mención. No incluye hechos de Buenaventura ni fuera del Valle

## Violencia de género e intrafamiliar según semana. Valle del Cauca\* Año 2022. Corte a semana 42 (22 de octubre)

EDAD	Física		Psicológica		Neglig. y aband.		Sexual		TOTAL	
	#	%	#	%	#	%	#	%	#	%
0 a 5	95	19%	14	3%	248	49%	154	30%	511	9%
6 a 11	145	29%	39	8%	79	16%	240	48%	503	9%
12 a 17	425	38%	67	6%	51	5%	590	52%	1133	21%
18 a 28	1095	84%	77	6%	7	1%	117	9%	1296	24%
29 a 59	1565	86%	160	9%	7	0%	85	5%	1817	33%
60 y más	164	67%	39	16%	37	15%	4	2%	244	4%
<b>TOTAL</b>	<b>3489</b>	<b>63%</b>	<b>396</b>	<b>7%</b>	<b>429</b>	<b>8%</b>	<b>1190</b>	<b>22%</b>	<b>5504</b>	<b>100%</b>

\*Se incluyen los casos con ocurrencia el año en mención. No incluye hechos de Buenaventura ni fuera del Valle

Fuente: SIVIGILA. Evento 875



# VÍCTIMAS MUJERES Y POBLACIÓN LGTBI

Fuente: Sistema de Vigilancia en Salud Pública SIVIGILA



VIOLENCIA DE GÉNERO O INTRAFAMILIAR HACIA MUJERES Y POBLACIÓN LGBTI POR IDENTIDAD DE GÉNERO. VALLE DEL CAUCA, AÑO 2022, CORTE A 22 DE OCTUBRE				
TIPO DE VIOLENCIA	VALLE	IDENTIDAD DE GÉNERO		
		FEM	MASC	TRANSG
INTRAFAMILIAR	3.451	3.403	44	4
SEXUAL	1.187	1.167	16	4
INTRAFAMILIAR HACIA LGBTI	206	161	41	4
SEXUAL HACIA LGBTI	65	46	15	4
TOTAL LGBTI	331	250	72	9

Fuente: Sivigila. Se incluyen solo los casos ocurridos en el año 2022

\*Incluye Valle hechos sin Cali y con Buenaventura. Lgbti = Lesbiana, Gay, bisexual, travesti, intersexual

## Total casos violencia contra la mujer + LGTBI

**Año 2021: 3.665**  
**Año 2022: 4.826**



**Aumento de 32%**

Fuente: SIVIGILA



# Violencia de género hacia mujeres y LGTBI según municipio\*. Valle del Cauca Semanas 1 a 42. Año 2022

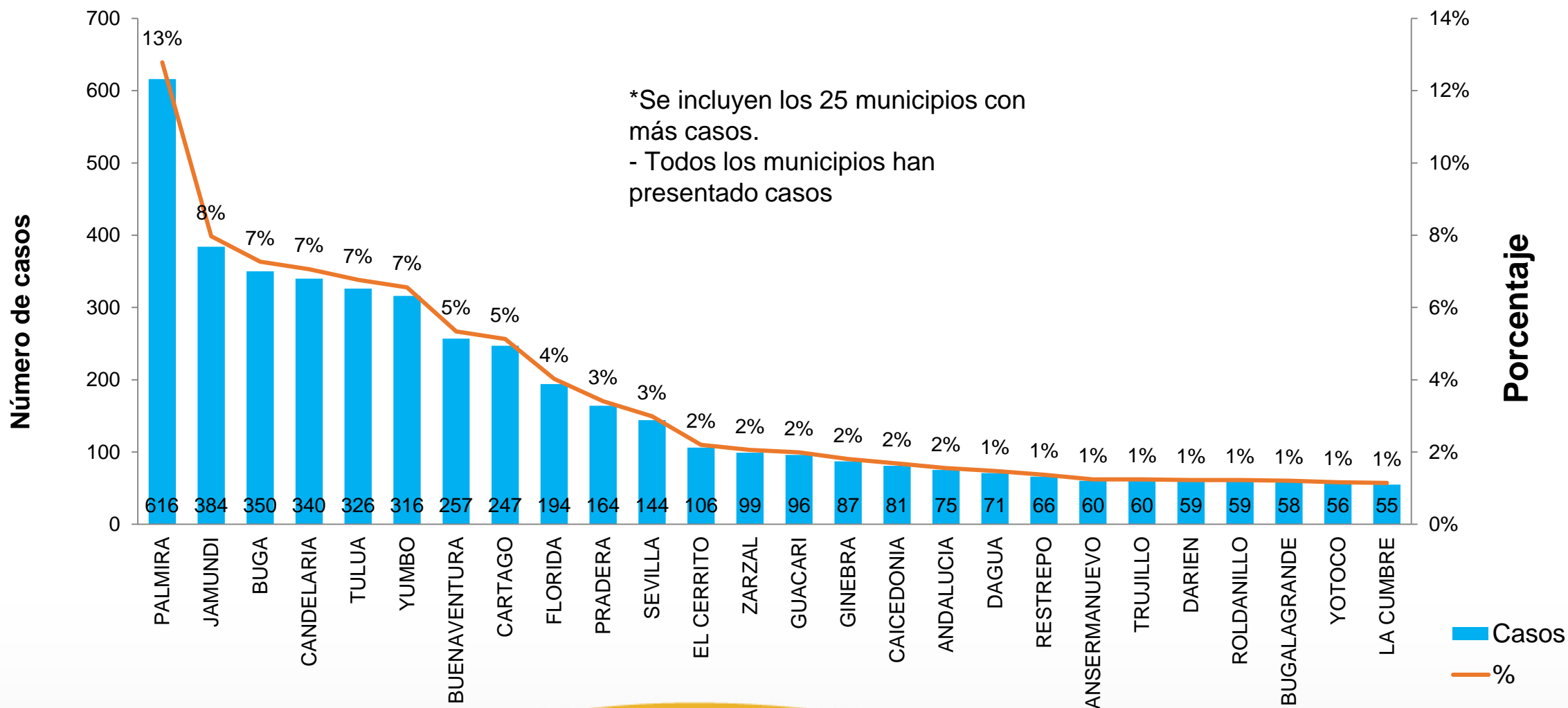

# Tasa de Violencia de género hacia mujeres\* según municipio. Valle del Cauca Semanas 1 a 42. Año 2022

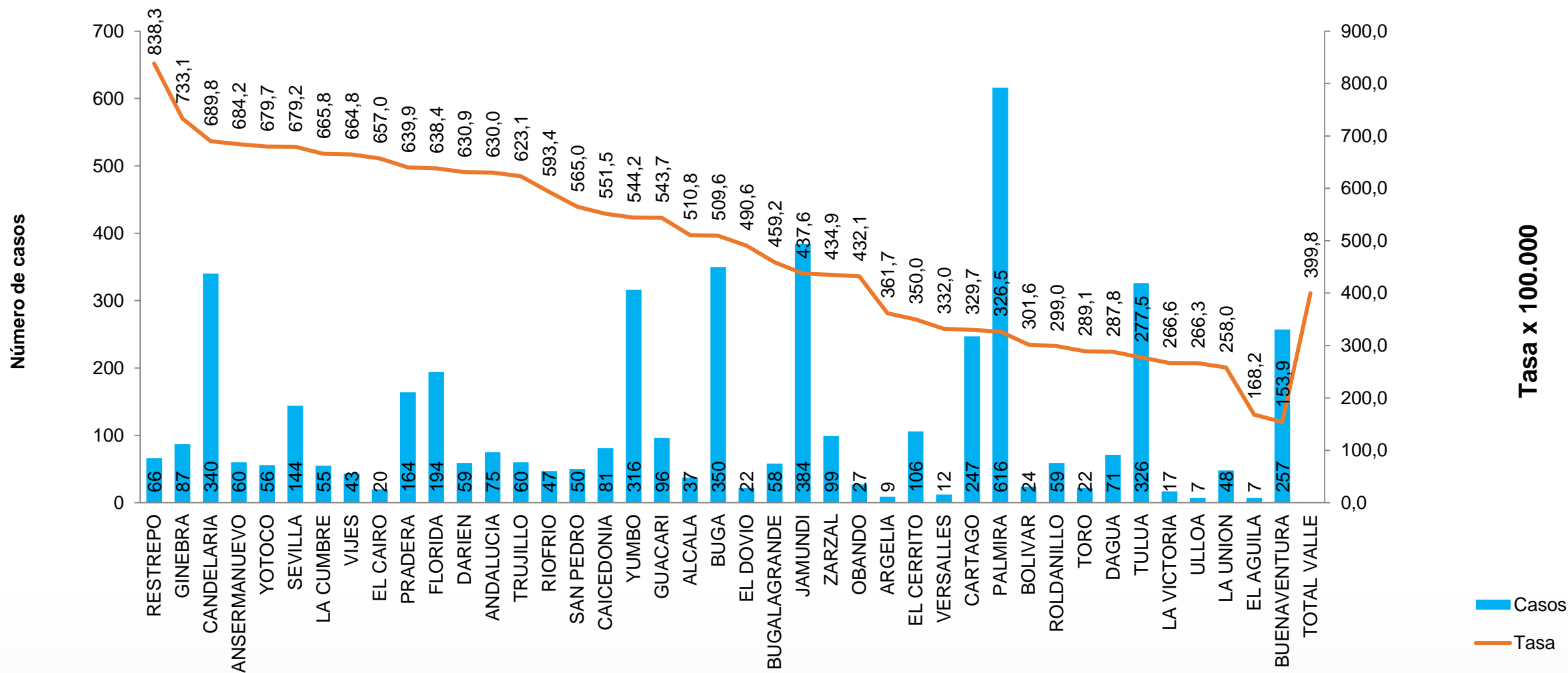

\*Se incluyen solo mujeres (sexo biológico femenino)



# VÍCTIMAS SÓLO POBLACIÓN LGTBI

Fuente: Sistema de Vigilancia en Salud Pública SIVIGILA



# Violencia de género hacia población LGTBI según semana Valle del Cauca. Semanas 1 a 42. Año 2022

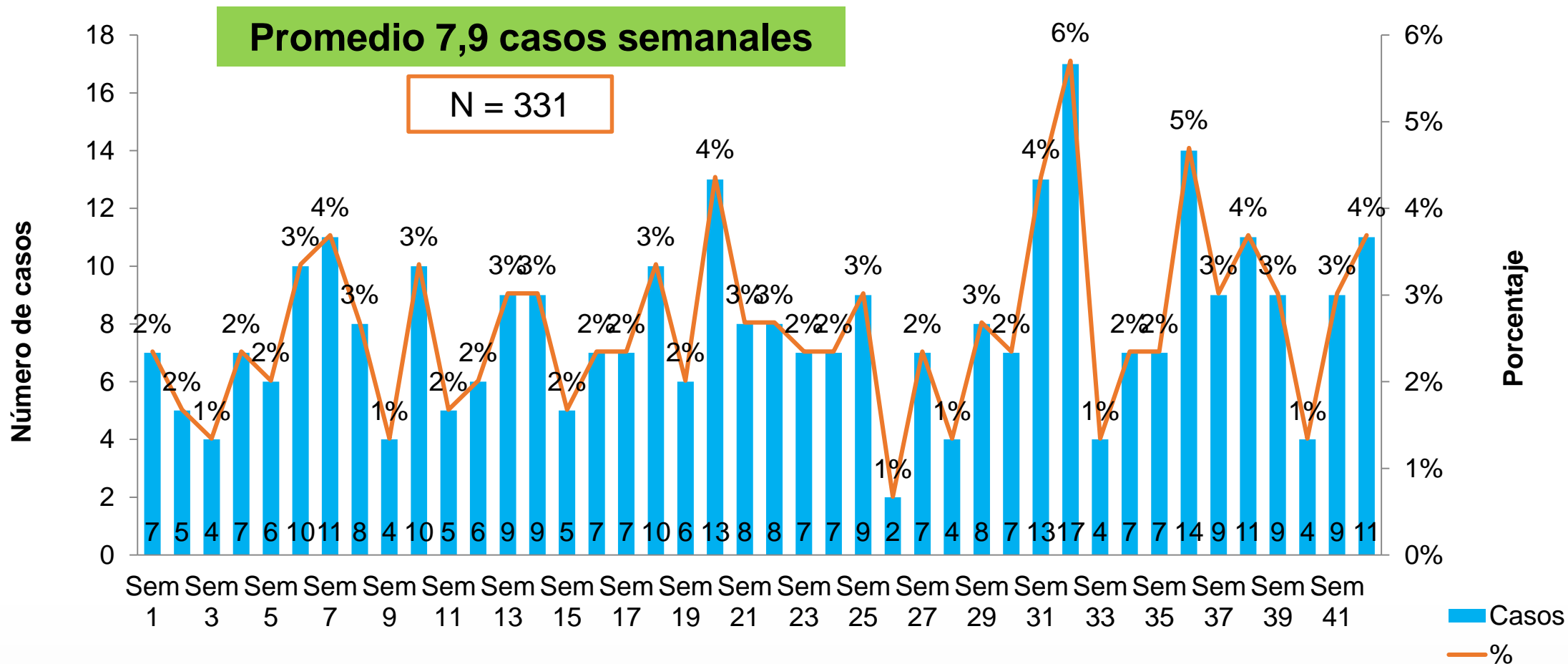

\*Se incluyen solo víctimas LGTBI  
Fuente: SIVIGILA

**Año 2021: 231**  
**Año 2022: 331**



**Aumento de 43%**

# Violencia de género según tipo de violencia hacia población LGTBI. Valle del Cauca Semanas 1 a 42. Año 2022

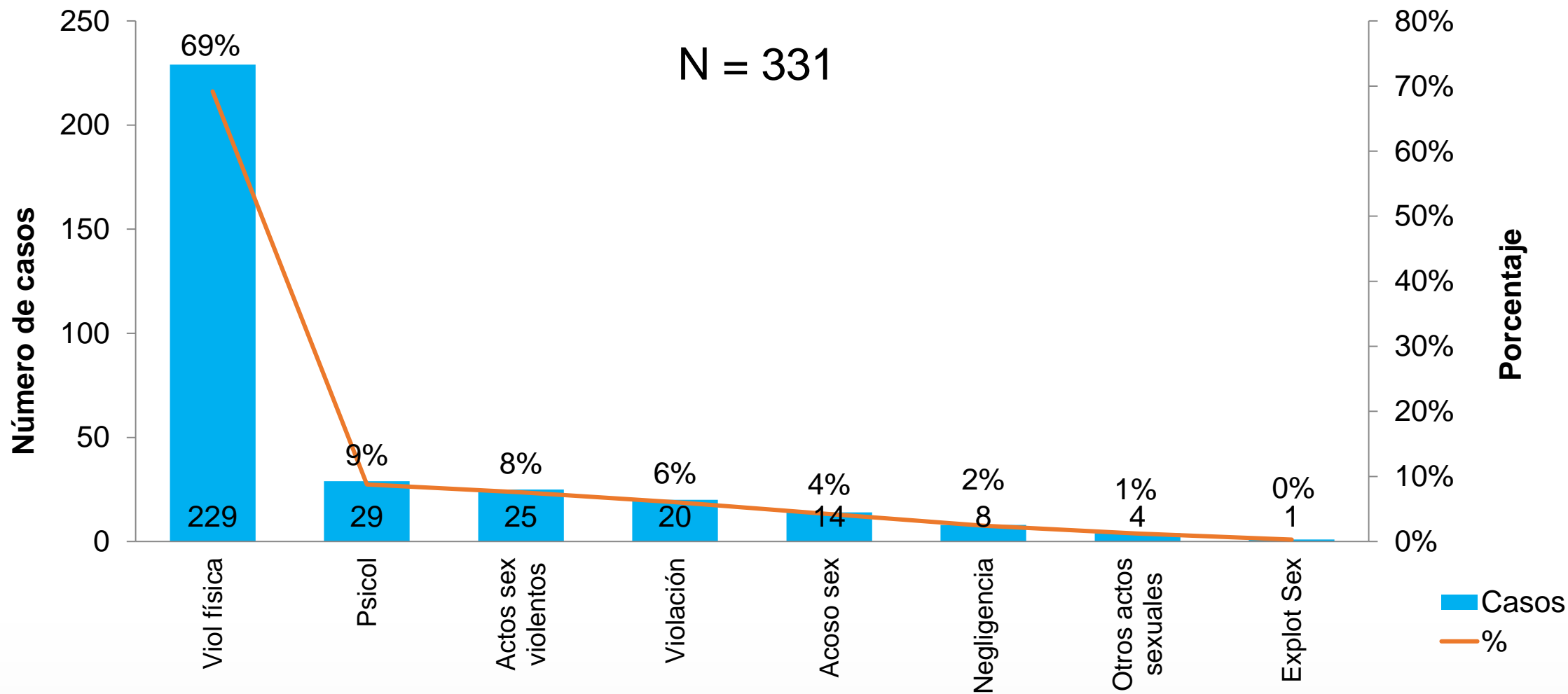

\*Se incluyen solo víctimas LGTBI

Fuente: SIVIGILA

# Violencia de género hacia población LGTBI según mecanismo Valle del Cauca. Semanas 1 a 42. Año 2022

N =  
331

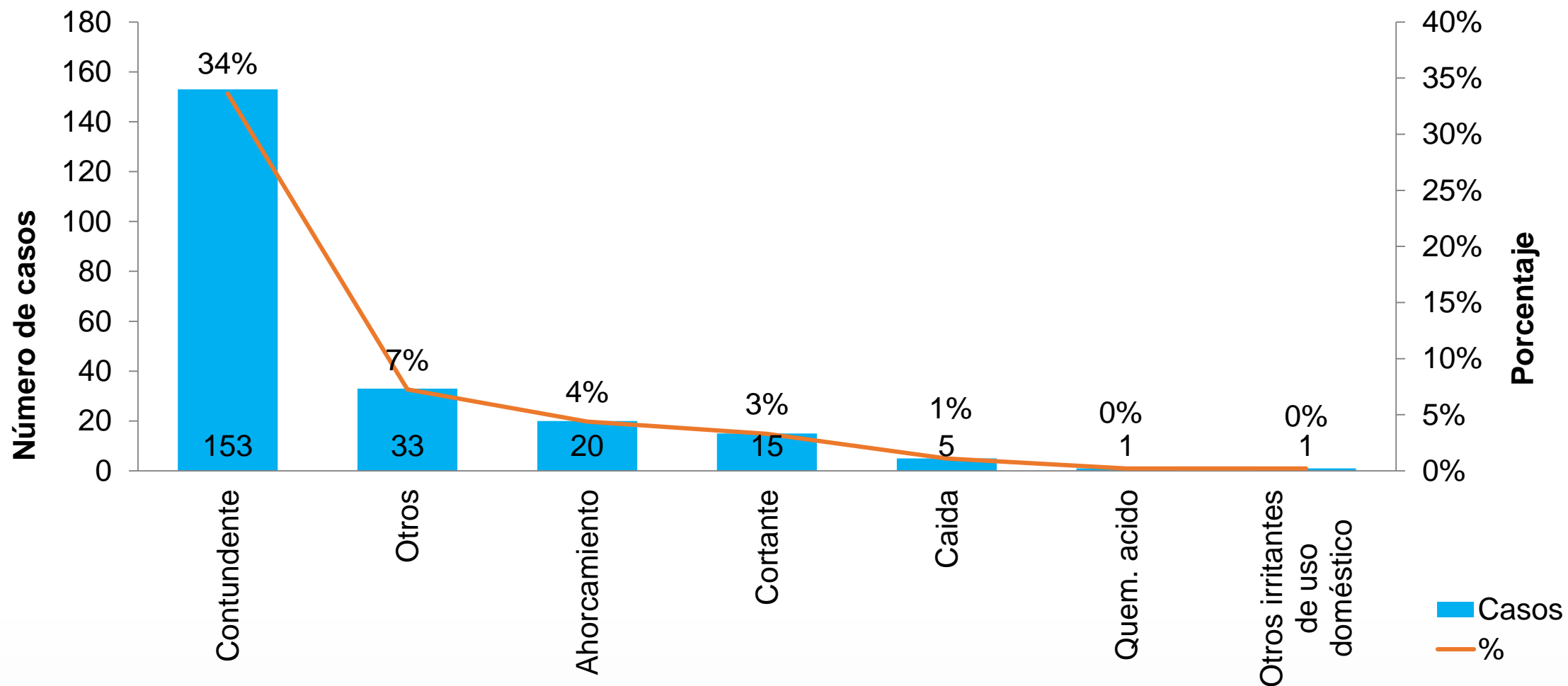

\*Se incluyen solo víctimas LGTBI

## Violencia de género hacia población LGTBI según edad de la víctima Valle del Cauca. Semanas 1 a 42. Año 2022

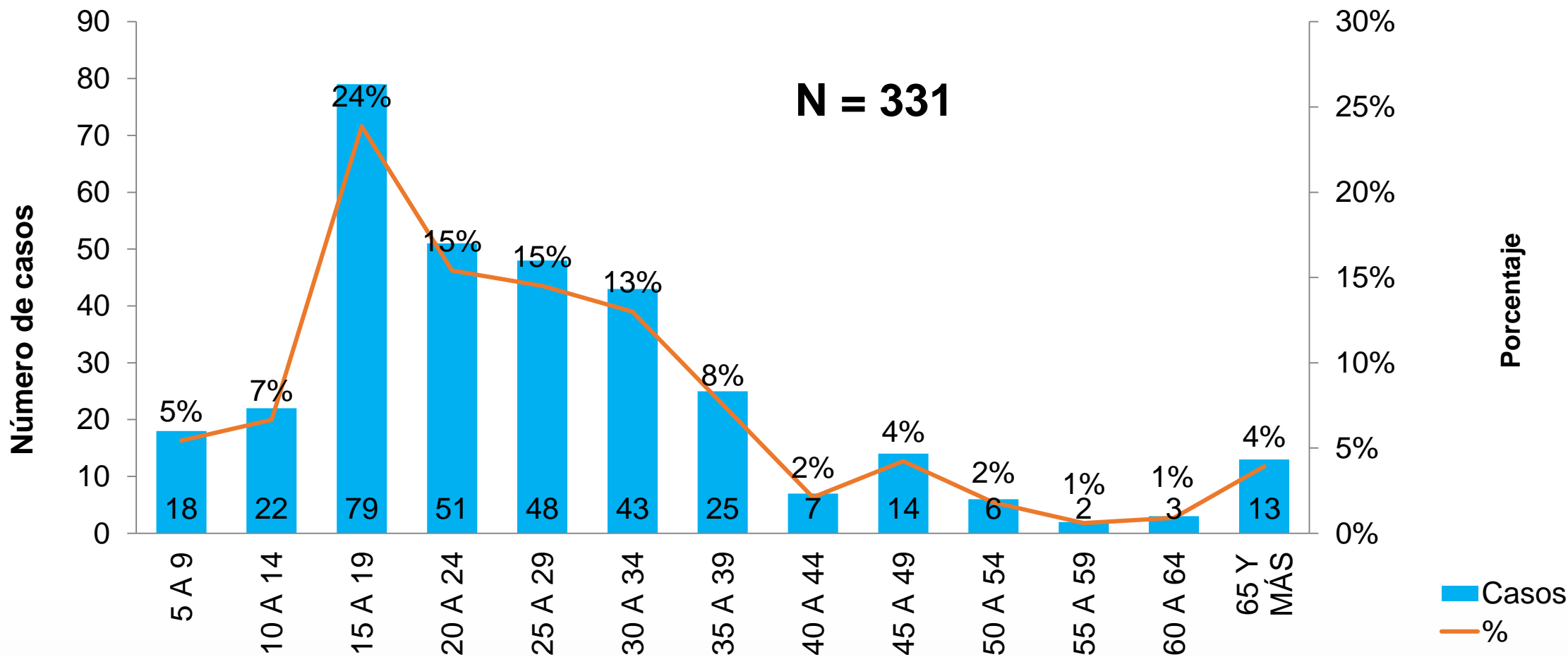

\*Se incluyen solo víctimas LGTBI

Fuente: SIVIGILA

## Violencia de género hacia población LGTBI según sexo de la víctima Valle del Cauca. Semanas 1 a 42. Año 2022

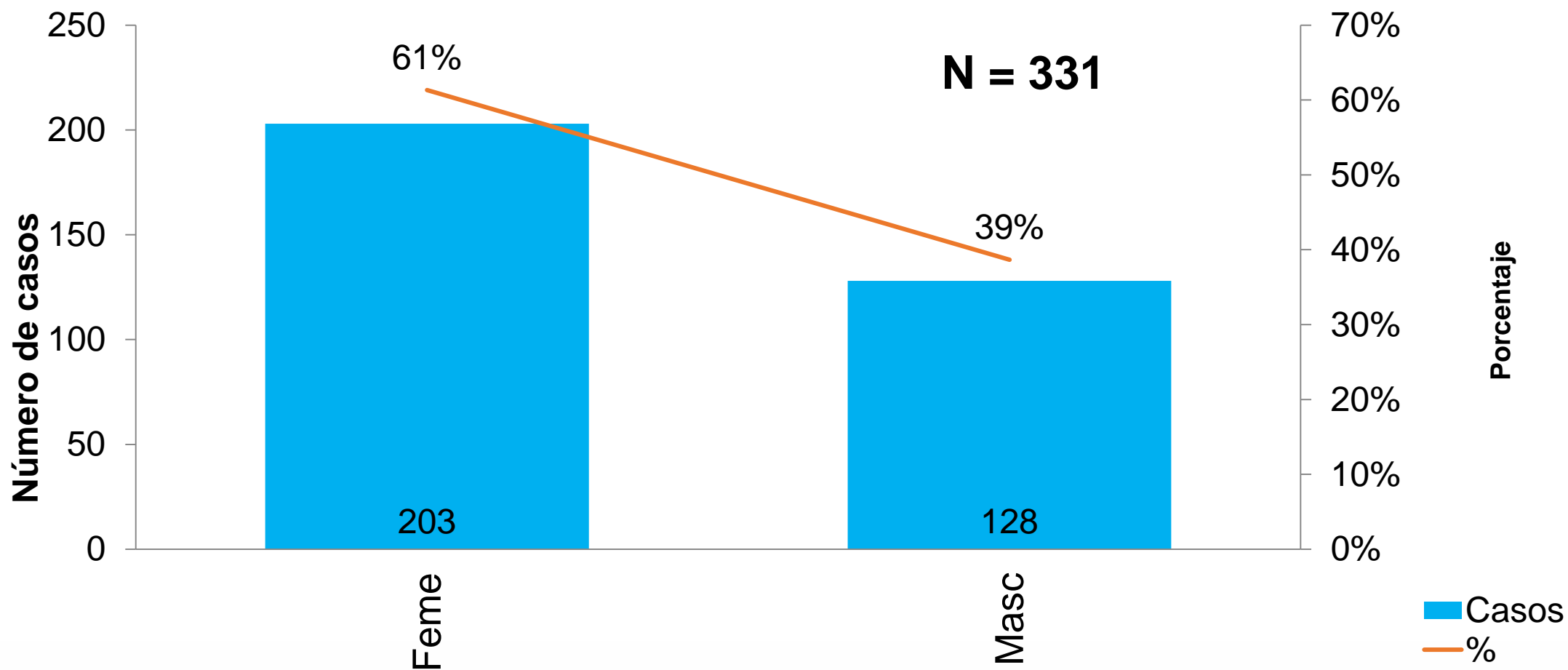

\*Se incluyen solo víctimas LGTBI

Fuente: SIVIGILA



# Violencia de género hacia población LGBTI según identidad de género Valle del Cauca. Semanas 1 a 42. Año 2022

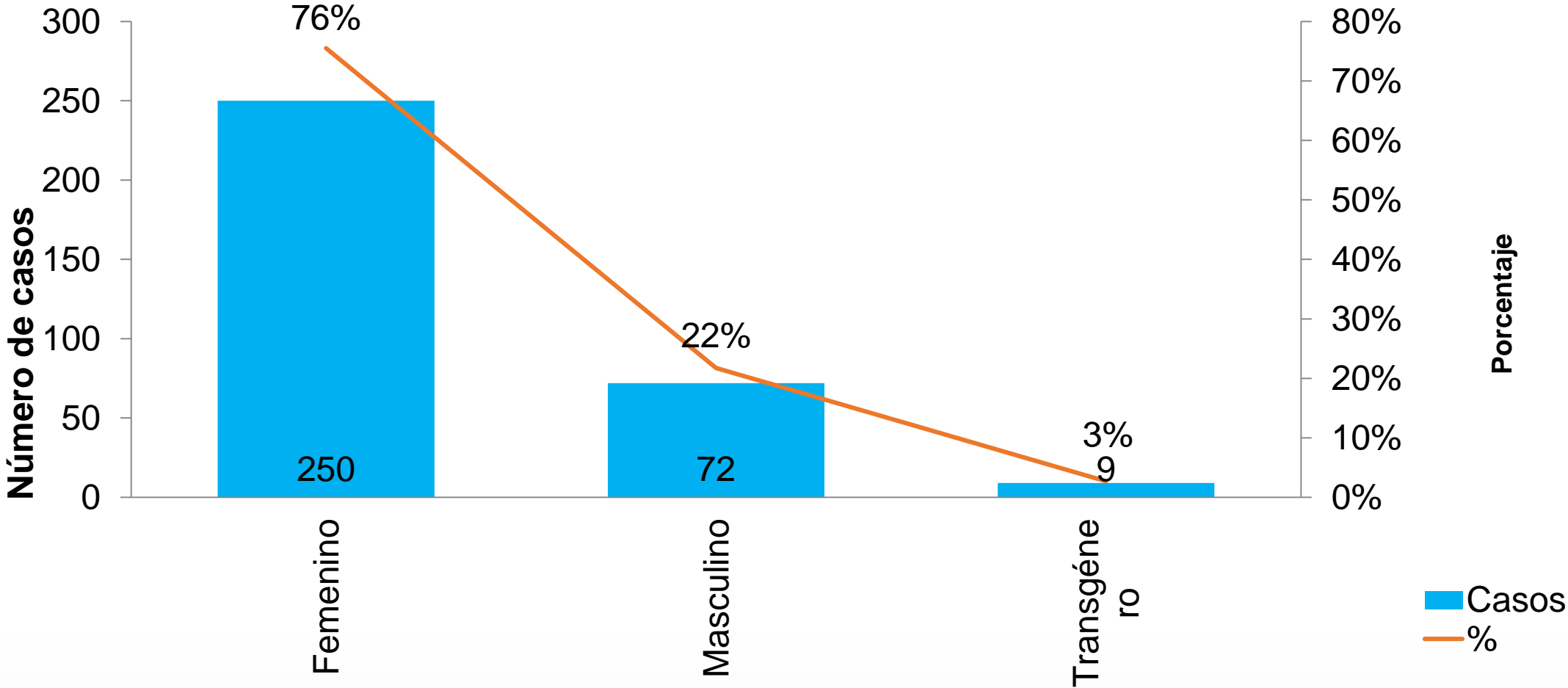

\*Se incluyen solo víctimas LGBTI

Fuente: SIVIGILA

# Violencia de género hacia población LGTBI según sexo del agresor Valle del Cauca. Semanas 1 a 42. Año 2022

N = 331

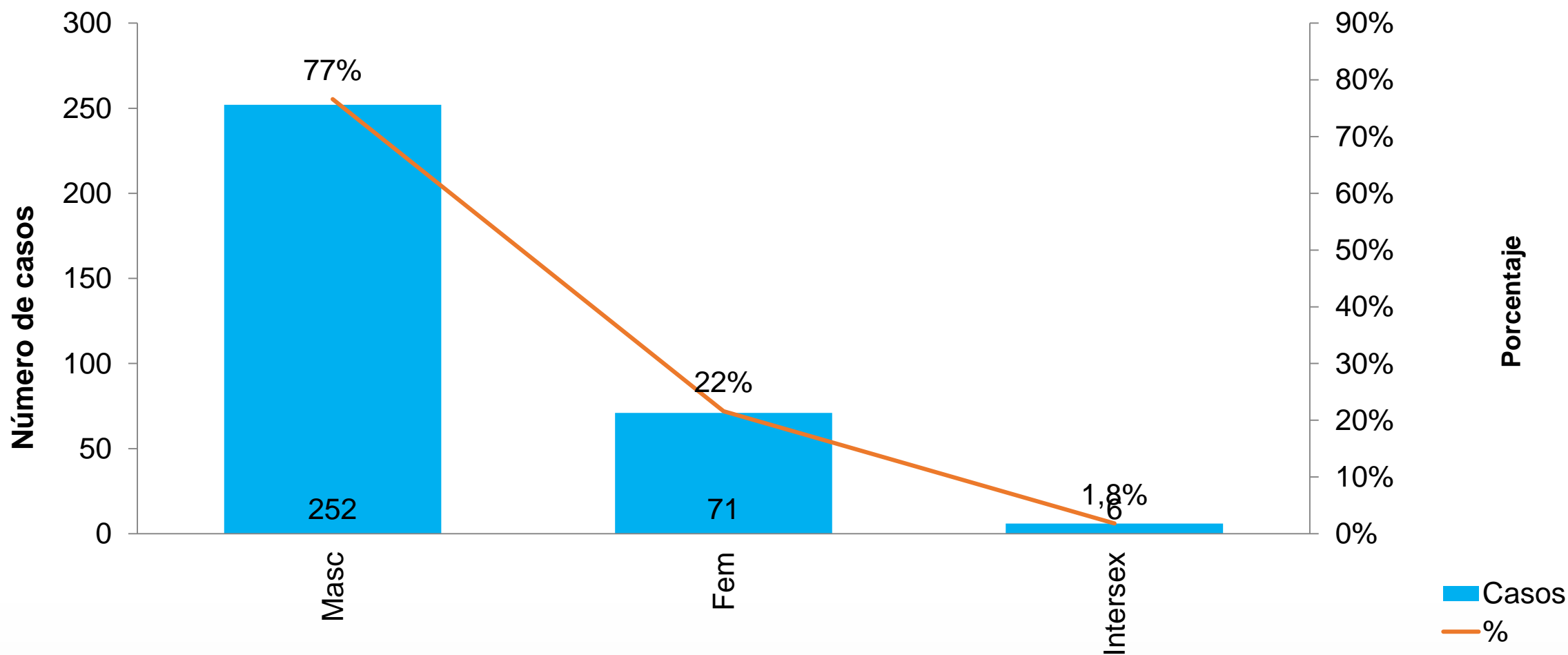

\*Se incluyen solo víctimas LGTBI

Fuente: SIVIGILA

## Violencia de género hacia población LGTBI según agresor Valle del Cauca. Semanas 1 a 42. Año 2022

N = 331

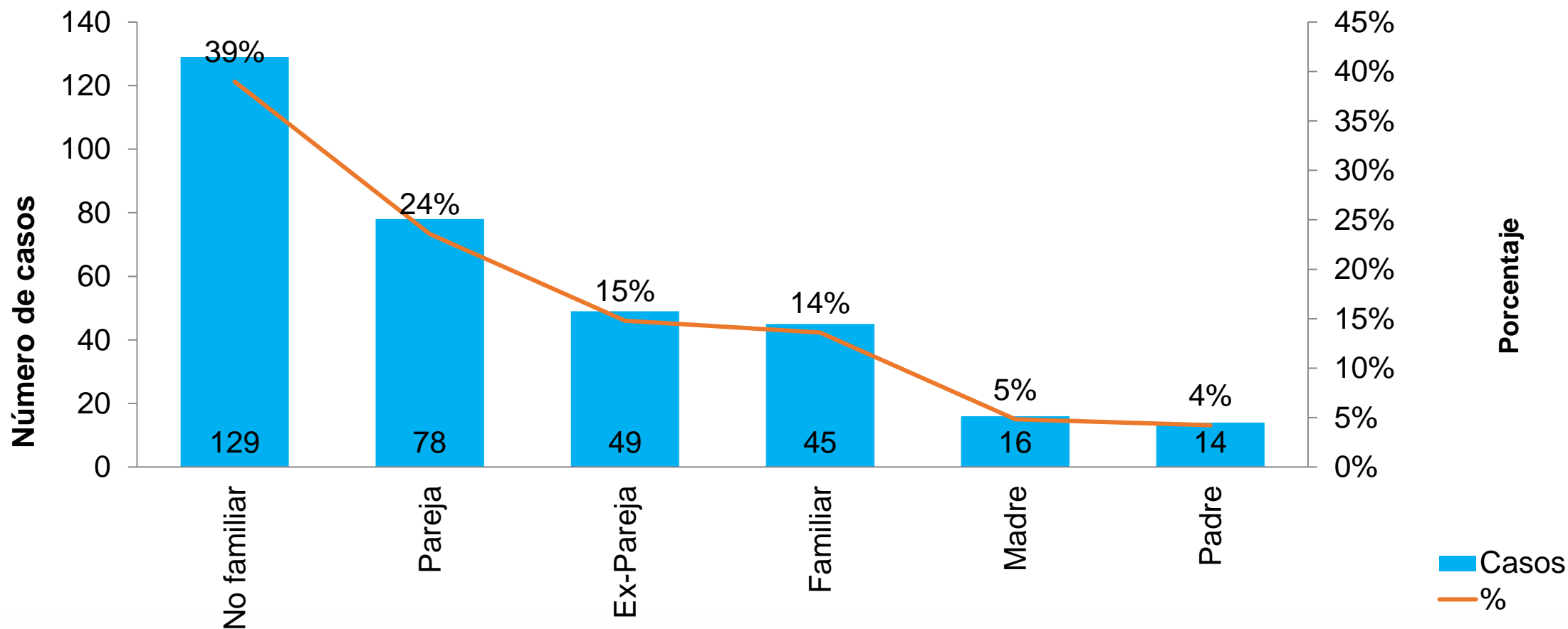

\*Se incluyen solo víctimas LGTBI

Fuente: SIVIGILA

## Violencia de género hacia población LGTBI según agresor no familiar Valle del Cauca. Semanas 1 a 42. Año 2022

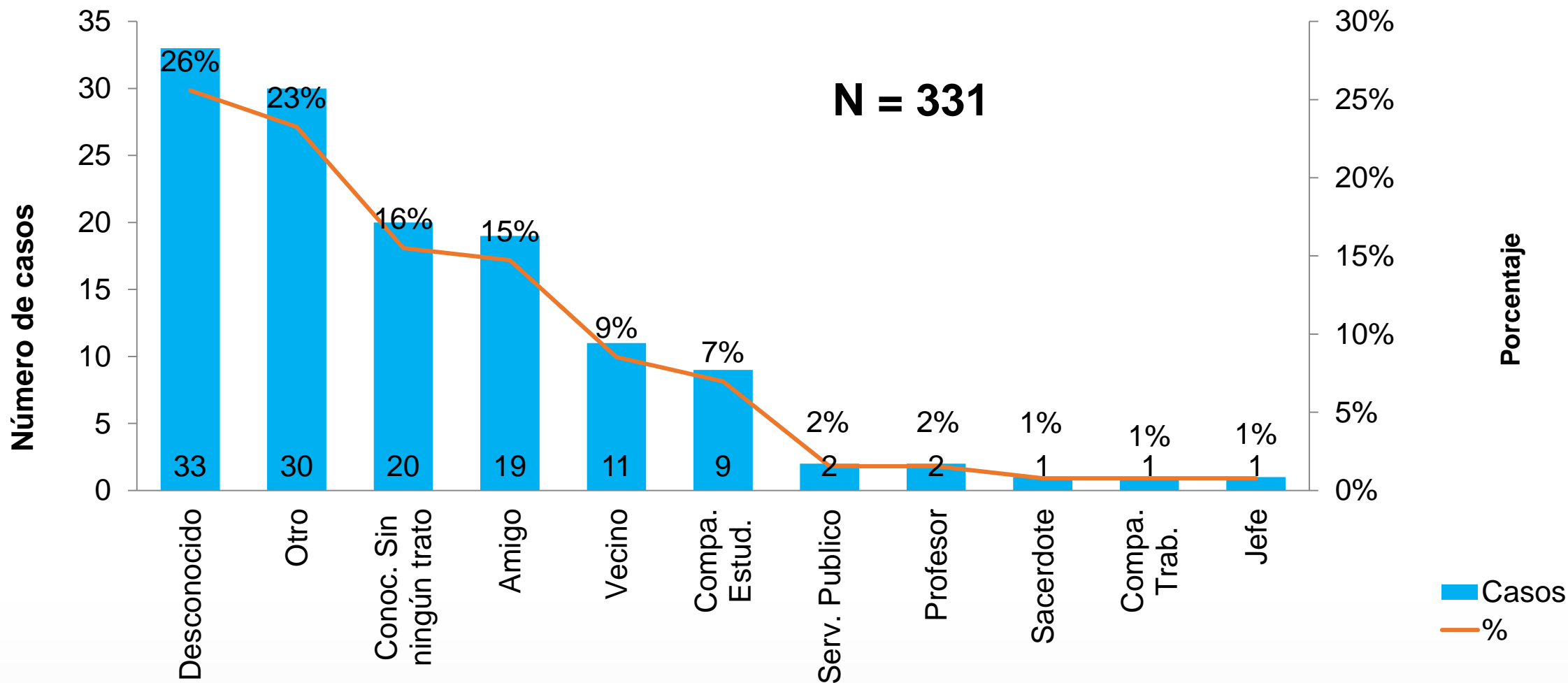

\*Se incluyen solo víctimas LGTBI

# Violencia de género hacia LGTBI según municipio. Valle del Cauca

## Semanas 1 a 42. Año 2022

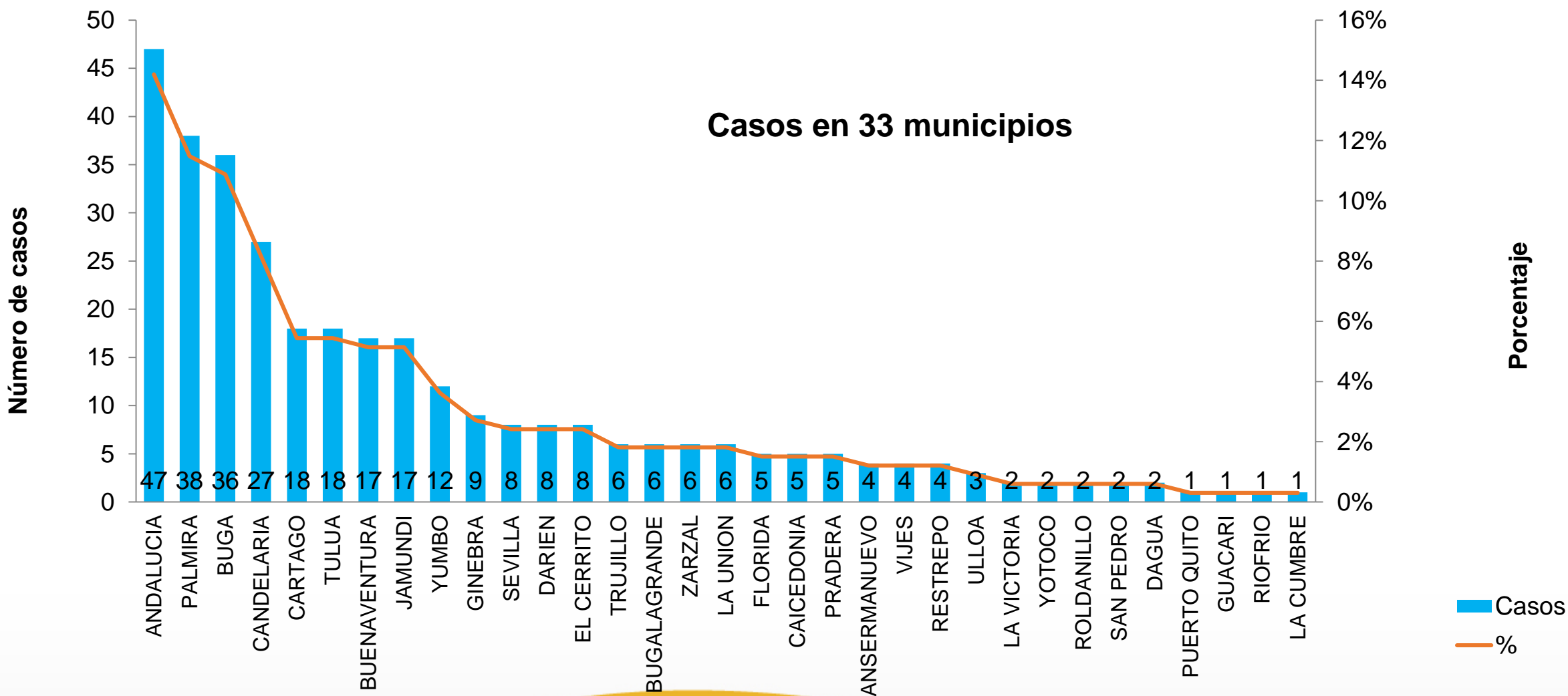

**SÍNTESIS DE VIOLENCIA  
DE GÉNERO CONTRA  
POBLACIÓN LGTBI  
VALLE DEL CAUCA  
SEMANAS  
EPIDEMIOLÓGICAS  
1 A 42.  
AÑO 2022  
FUENTE: SIVIGILA.**

### AUMENTO DE LAS VIOLENCIAS

En concordancia con las cifras generales de violencias basadas en género, dichas violencias en la población LGTBI también han aumentado un 32% al 22 de Octubre del 2022

### RELACIÓN VÍCTIMA - VICTIMARIO

El hecho que la mayoría de los agresores sean hombres no familiares y desconocidos demuestra una base cultural de rechazo y de vulnerabilidad de la población LGTBI, lo cual implica mayores esfuerzos en incidir públicamente contra la homofobia y cambios de imaginarios

### TIPOS DE VIOLENCIAS

Sigue siendo la violencia física la de mayor frecuencia en esta población con un 69% de los casos reportados en salud.

### VÍCTIMAS Y AGRESORES

Tanto en la población cisgénero heterosexual, como en la población lgtbi la mayoría de las victimas son mujeres y personas de identidad de género femenina y los principales agresores son hombres

### GRUPOS ETÁREOS

Desafortunadamente, la mayoría de las víctimas dentro de la población LGTBI pertenecen a la población joven. Entre los 10 y 29 años

[ogen@valledelcauca.gov.co](mailto:ogen@valledelcauca.gov.co)

<https://ogen.valledelcauca.gov.co>

